

POLISENS TRYGGHETSUNDERSÖKNING

Polisområde Luleå, 2009



Gårdavägen 1
412 50 Göteborg
Tel: 031-703 73 70
Fax: 031-703 73 71
www.statistikkonsulterna.se

Innehållsförteckning

1	Om Trygghetsundersökningen	3
1.1	Generellt om Trygghetsundersökningen	3
1.2	Den aktuella undersökningen	4
2	Resultat på kommunnivå	5
2.1	Trend jämfört med tidigare år	5
2.1.1	Inledning	5
2.1.2	Problem i området.....	5
2.1.3	Utsatthet för brott	6
2.1.4	Oro att utsättas för brott	6
2.1.5	Polisens agerande	7
2.2	Problem med ordningsstörningar	7
2.3	Utsatthet för brott.....	8
2.4	Oro att utsättas för brott.....	8
2.5	Trygghet och otrygghet, rädd för speciella personer.....	9
2.6	Avstått från aktiviteter på grund av rädsla	9
2.7	Polisen bryr sig om lokala problem	10
2.8	Sammanfattning, kommunnivå.....	10
3	Resultat i kommundelarna	11
3.1	Inledning	11
3.2	Hertsön	11
3.3	Örnäset.....	13
3.4	Centrum	14
3.5	Bergnäset	15
3.6	Notviken.....	17
3.7	Björkskatan	18
3.8	Gammelstad	20
3.9	Sunderbyn	21
3.10	Råneå	22
Bilaga A.	Resultat i siffror	24

1 Om Trygghetsundersökningen

1.1 Generellt om Trygghetsundersökningen

I Polisens Trygghetsundersökning kartläggs medborgares uppfattning om ordningsstörningar, utsatthet för brott, oro att utsättas för brott, upplevd trygghet och inställning till polisens lokala engagemang. De flesta frågeställningar utgår från det område där den svarande bor och avser det aktuella nuläget. Vissa frågor avser dock händelser som inträffat under de senaste tolv månaderna och även händelser som inte inträffat i det egna bostadsområdet.

Trygghetsundersökningen bygger på en sociologisk/kriminologisk grundteori som forskarna Torstensson och Wikström introducerade i Sverige runt mitten av 90-talet. Populärt har den kallats ”New York-modellen”, men ursprunget är egentligen från ett universitet i Chicago.

Ett grundläggande, mycket omfattande, frågeformulär utarbetades av Polishögskolans forskningsenhet enligt teoribildningens modell. Detta formulär bearbetades och förenklades av ett antal arbetsgrupper bestående av forskare från olika discipliner, polischefer, poliser och andra personer verksamma vid Rikspolisstyrelsens resultatstyrningsprojekt mellan åren 1996-98. Sedan januari 1999 har frågeformuläret varit oförändrat.

Frågeformuläret omfattar 62 frågor med fasta svarsalternativ. Detta formulär kompletteras i vissa fall med extrafrågor utformade av beställaren.

Urvalet är genomfört som ett s.k. stratifierat urval. Detta innebär att målpopulationen före urvalsdragningen delas in i ett antal uttömmande och icke-överlappande strata som är definierade enligt geografiska kriterier. Sålunda utgörs strata i regel av kommundelar. För mindre kommuner kan hela kommunen utgöra ett stratum.

Ett syfte med stratifieringen är att tillse att man får ett tillräckligt antal observationer för olika geografiska delområden. Detta uppnås genom att man i varje stratum använder sig av en fix urvalsstorlek – i normalfallet 300. För varje stratum görs ett slumpmässigt urval bland de individer som i registret uppfyller ålderskriteriet.

Fältarbetet genomförs med postala enkäter. Ett första utskick sker innehållande frågeformulär, introduktionsbrev och svarskuvert. Efter ca en vecka sker ett utskick av påminnelsekort till de som inte svarat. Efter ytterligare ca en vecka används ett utskick bestående av svarskuvert, påminnelsebrev och svarskuvert till de som inte svarat.

Underleverantör ansvarig för fältarbete registrerar inkomna enkäter med hjälp av scanning. Data överförs i digital form till Statistik konsulterna.

Statistik konsulterna genomför databearbetning och levererar en standardiserad resultatrapport innehållande en fullständig redovisning av ingående frågor för den aktuella undersökningen samt jämförelser över tiden. Föreliggande rapport utgör en sammanfattning av standardrapporten.

1.2 Den aktuella undersökningen

Fakta om den aktuella undersökningen	
Fältarbetstid	17 mars-21 april, 2009
Bruttourval	2 700 personer, 16-85 år
Svarsfrekvens	68%
Tidigare jämförbara undersökningar	2006, 2000, 1999
Ingående geografiska områden	Svarsfrekvenser
Hertsön (Hertsön, Hertsölandet, Lerbäcken)	68,0%
Örnäset (Malmudden, Skurholmen, Örnäset, Lövskatan, Svartön)	63,7%
Centrum (Centrum, Bergviken, Östermalm)	62,3%
Bergnäset (Bergnäset, sörbyar)	72,7%
Notviken (Mjölkudden, Notviken, Karlsvik)	65,3%
Björkskatan (Björkskatan, Lulsundet, Björsbyn, Bensbyn, Öarna, Brändön, Porsön)	55,0%
Gammelstad (Gammelstad, Rutvik)	72,0%
Sunderbyn (Södra Sunderbyn, Sunderbyn)	73,6%
Råneå (Råneå, norrbyar)	75,7%

2 Resultat på kommunnivå

2.1 Trend jämfört med tidigare år

2.1.1 Inledning

I det följande ges resultat över tiden på kommunnivå. För exakta värden hänvisas till Bilaga A.

2.1.2 Problem i området

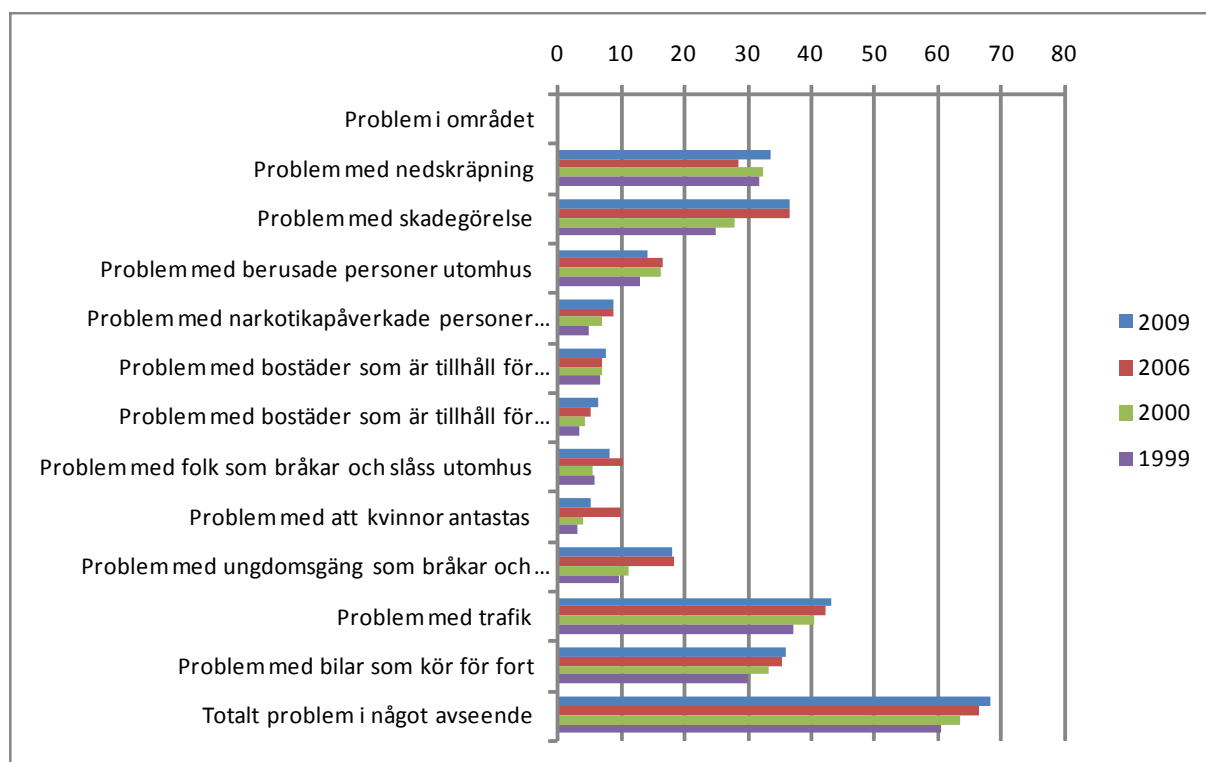

Sett över de fyra åren har de flesta indikatorerna en svag trendmässig ökning. I flera fall verkar det som att de stora förändringarna skedde mellan 2000 och 2006.

2.1.3 Utsatthet för brott

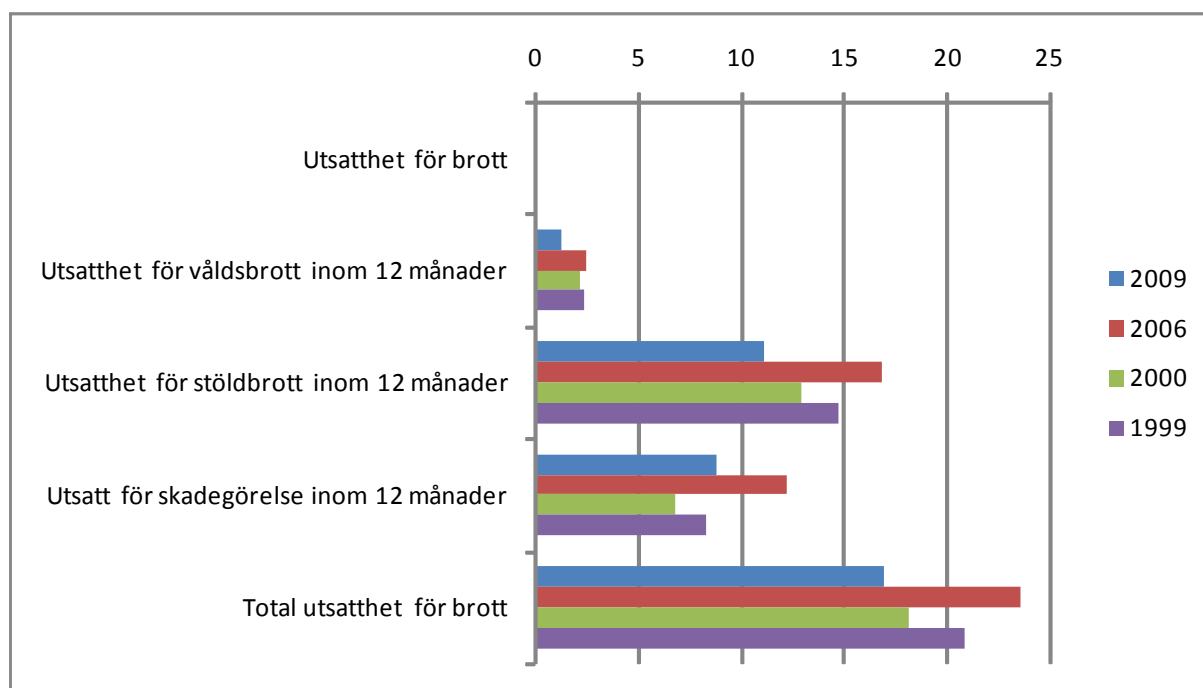

Efter en nedåtgående trend för utsatthet, skedde en ökning 2006. 2009 kan man åter se en minskning.

2.1.4 Oro att utsättas för brott

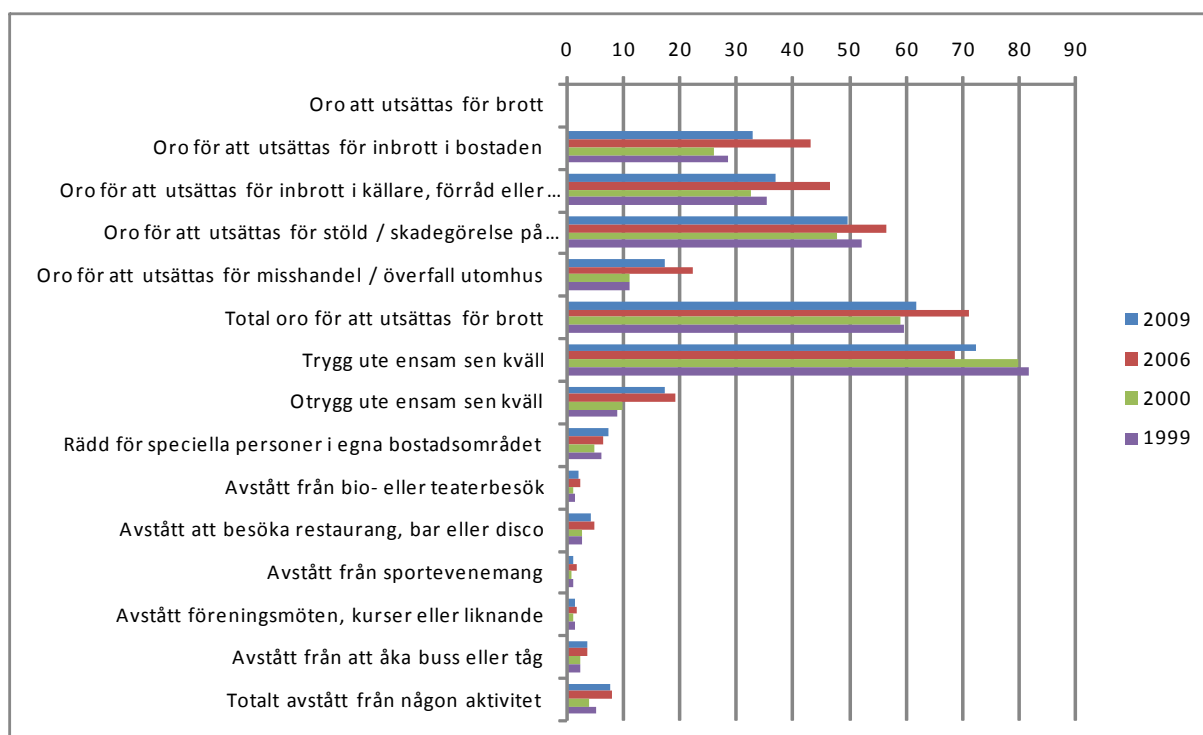

För oro kan man se ett liknande mönster som för utsatthet för brott, dvs en ganska markant ökning 2006, följd av en nedgång 2009.

2.1.5 Polisens agerande

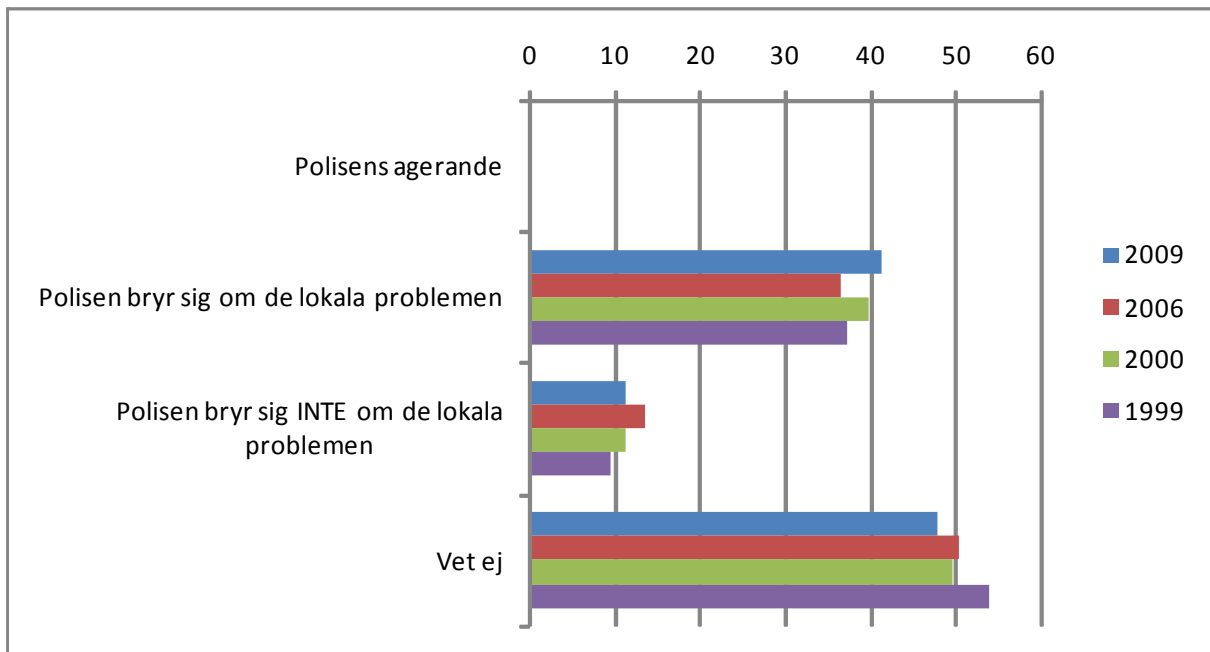

När det gäller inställning till polisens agerande är skillnaderna små mellan åren. Förtroendet ser ut att ha ökat något under 2009.

2.2 Problem med ordningsstörningar

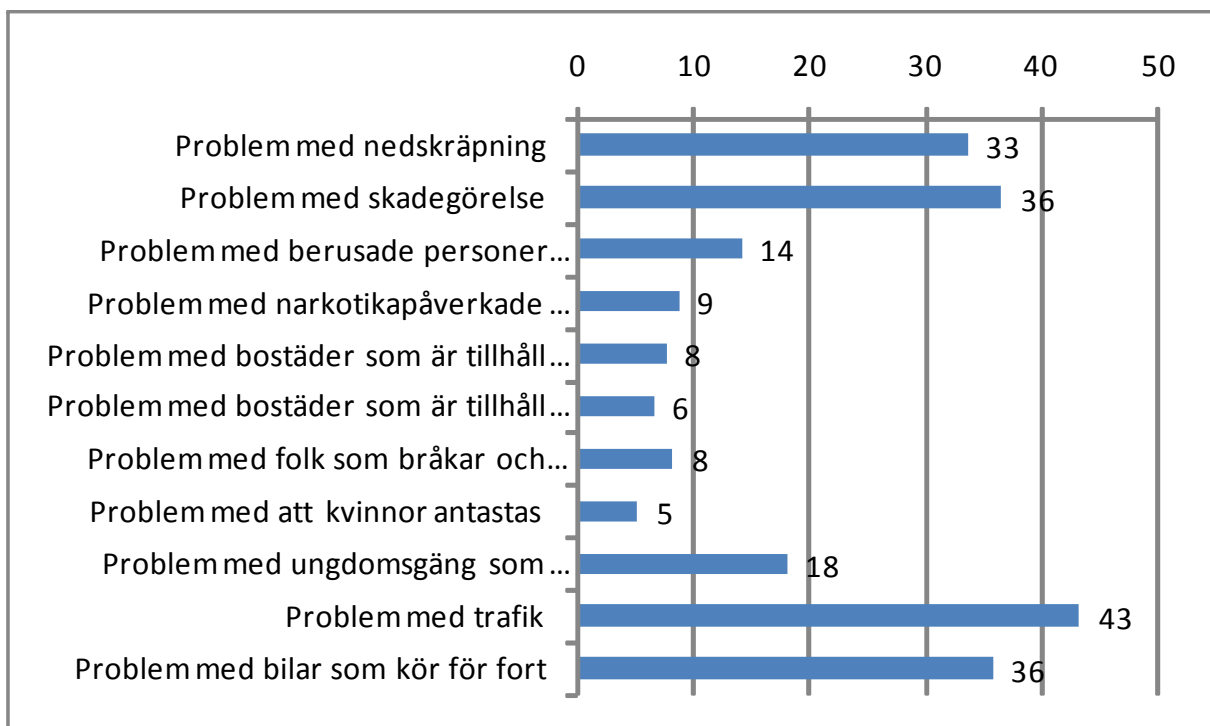

Sett till kommunen som helhet är det problem med nedskräpning, skadegörelse och trafik som ligger högst.

2.3 Utsatthet för brott

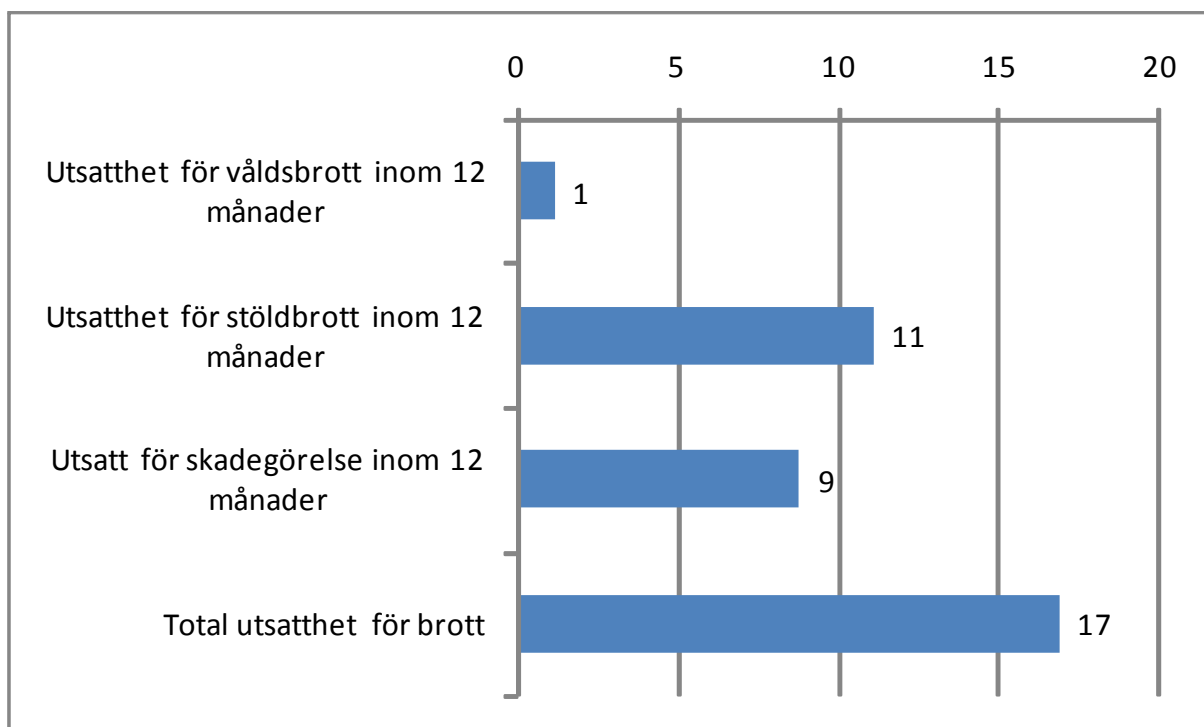

17 % uppger sig ha varit utsatta för något av brotten.

2.4 Oro att utsättas för brott

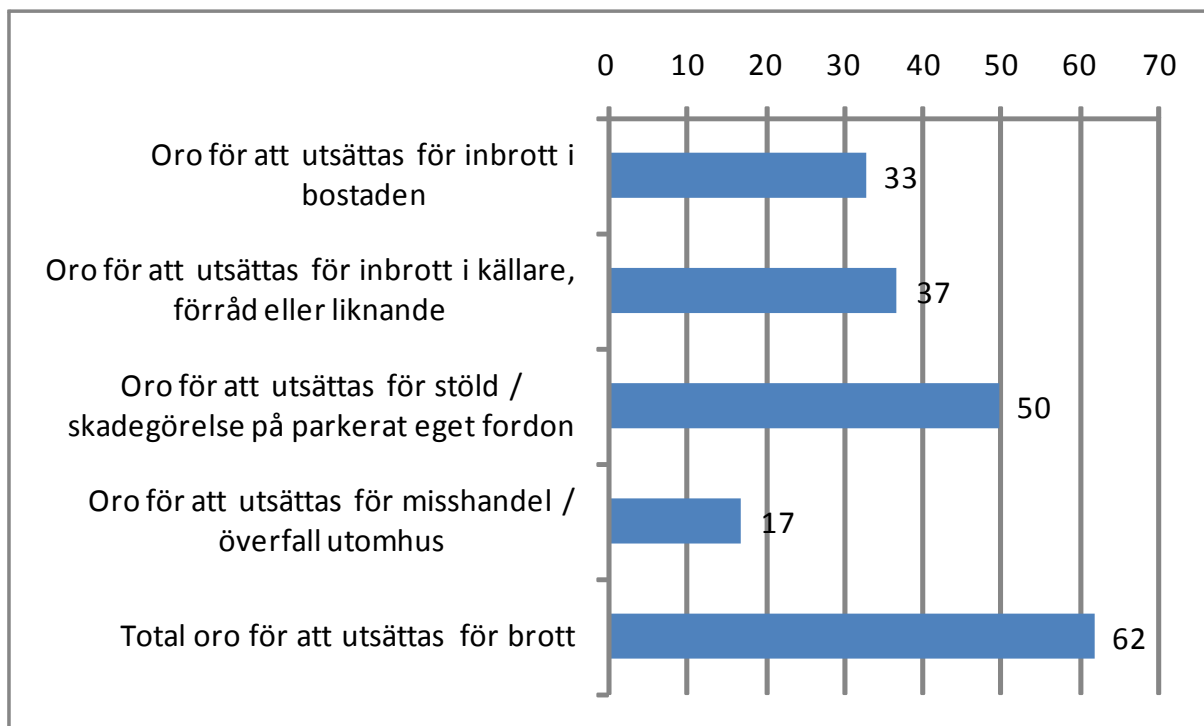

62% uppger sig känna oro för någon form av brott.

2.5 Trygghet och otrygghet, rädd för speciella personer

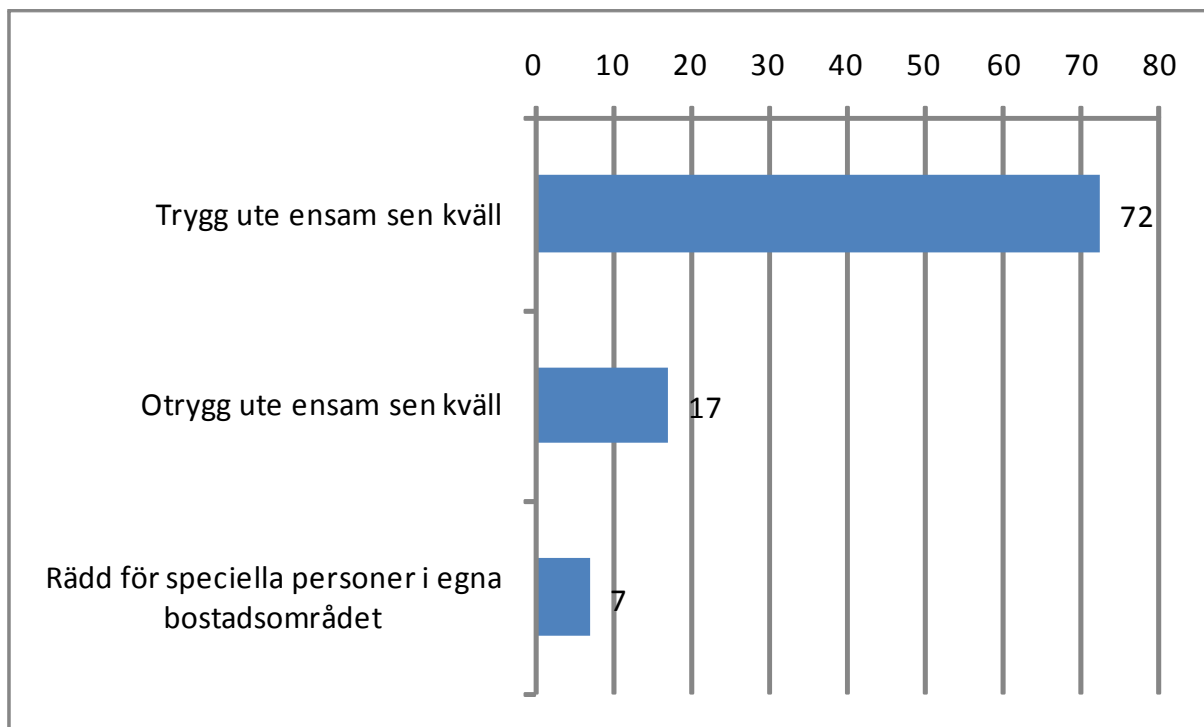

72% känner sig trygga då de vistas ute ensamma en sen kväll.

2.6 Avstått från aktiviteter på grund av rädsla

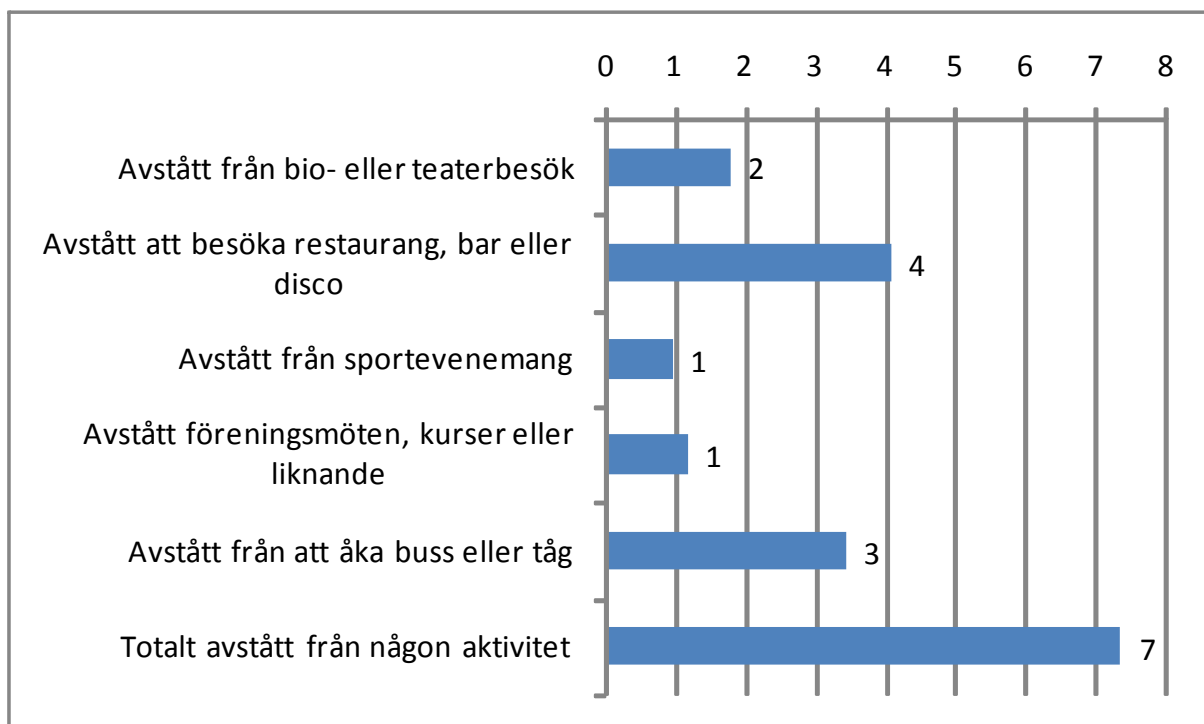

Det är små andelar överlag som uppger sig avstått från aktiviteter. Den högsta andelen finns för besök på restaurang, bar eller disco (7%).

2.7 *Polisen bryr sig om lokala problem*

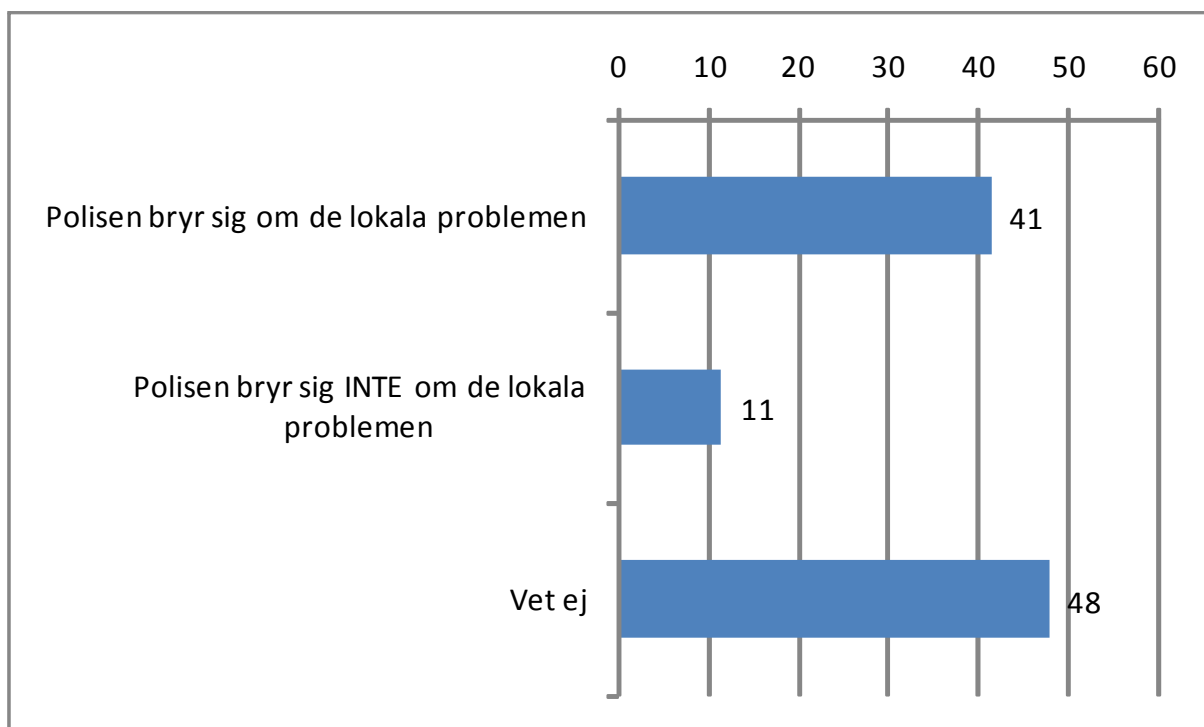

41% anser att polisen bryr sig om de lokala problemen.

2.8 *Sammanfattning, kommunnivå*

När det gäller problem i det egna området så ligger problem med nedskräpning, skadegörelse och trafik högst. Ganska små skillnader finns mellan de olika åren.

Utsatthet för brott verkar ha sjunkit jämfört med förra undersökningen, 2006. Man har här gått tillbaka till de nivåer som gällde för 2000 och 1999.

Även oro att utsättas för brott tycks ha sjunkit generellt jämfört med undersökningen 2006.

Andelen som anser att polisen bryr sig om de lokala problemen har ökat något jämfört med 2006.

3 Resultat i kommundelarna

3.1 Inledning

I det följande ges en översikt av resultat uppdelat på delområden. Jämförelser sker mot undersökningens totalresultat. För några kommundelar sker dessutom en jämförelse med resultat från undersökningen 2006. För exakta resultat hänvisas till Bilaga A.

3.2 Hertsön

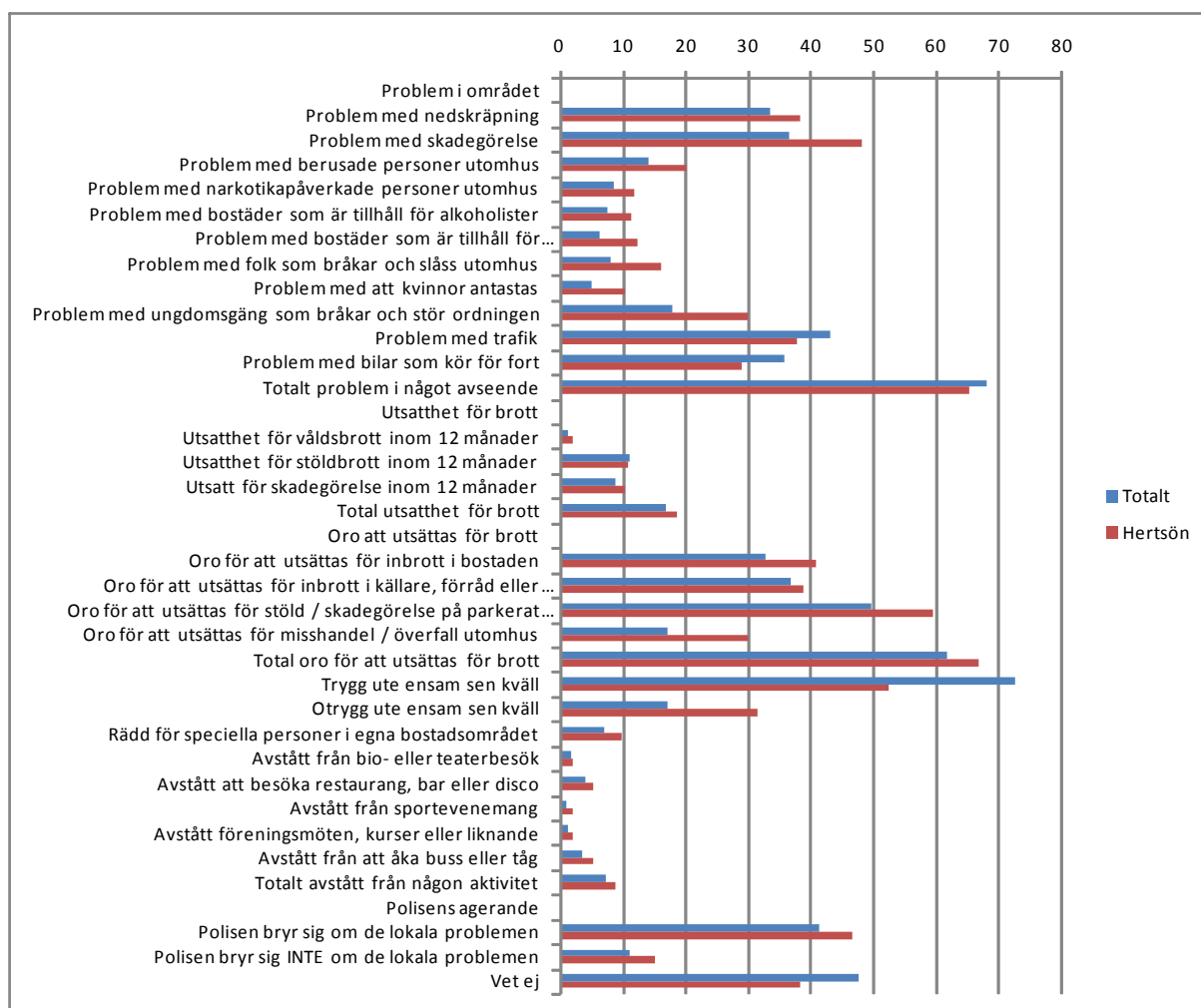

Jämfört med kommundelen så gäller för Hertsön:

- Man ligger markant högre när det gäller ett flertal upplevda problem i området och oro att utsättas för brott
- Utsatthet för brott skiljer sig inte signifikant från kommunen som helhet
- Det tycks inte föreligga några skillnader när det gäller att avstå från aktiviteter

- Andelen som anser att polisen inte bryr sig är något högre

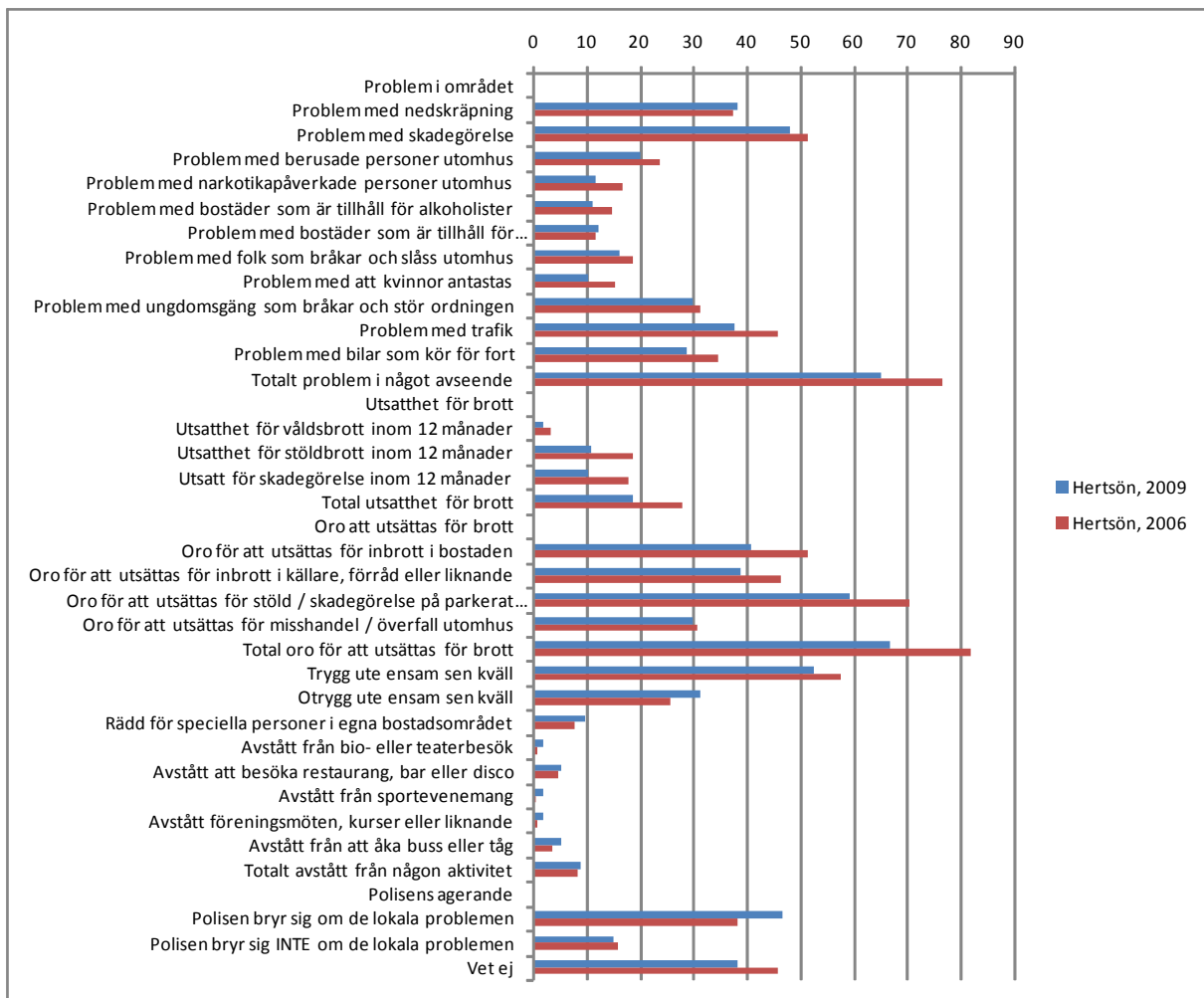

För Hertsön har resultaten överlag förbättrats. Speciellt gäller detta utsatthet för stöld och skadegörelse samt oro för inbrott och stöld/skadegörelse.

3.3 Örnäset

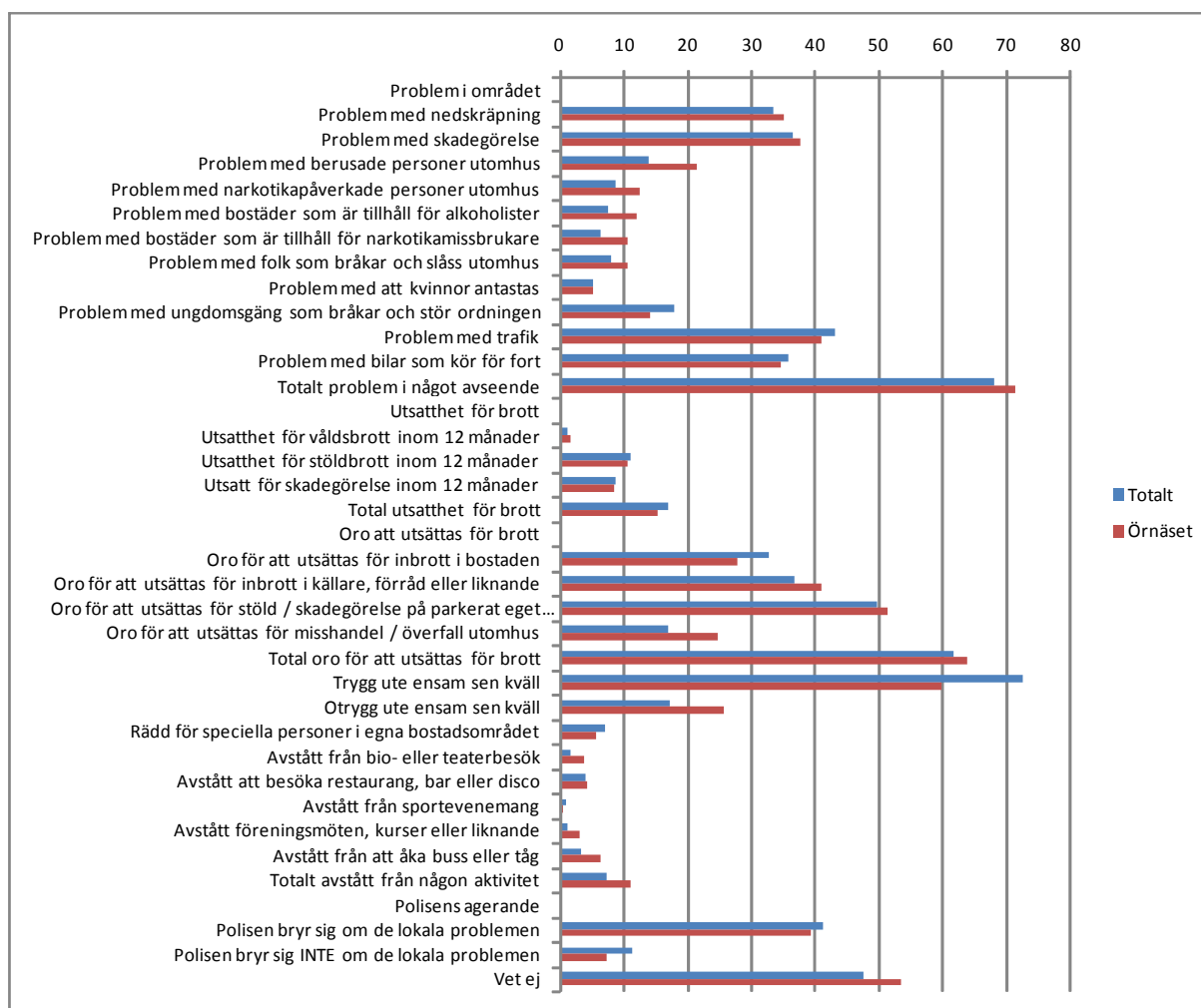

Jämfört med kommuntotalen, så gäller för Örnäset:

- Man ligger markant högre när det gäller problem relaterade till missbruk
- Utsatthet för brott skiljer sig inte signifikant från kommunen som helhet
- Man ligger högre på frågor relaterade till oro och otrygghet
- Man ligger också något högre när det gäller att avstå från aktiviteter

3.4 Centrum

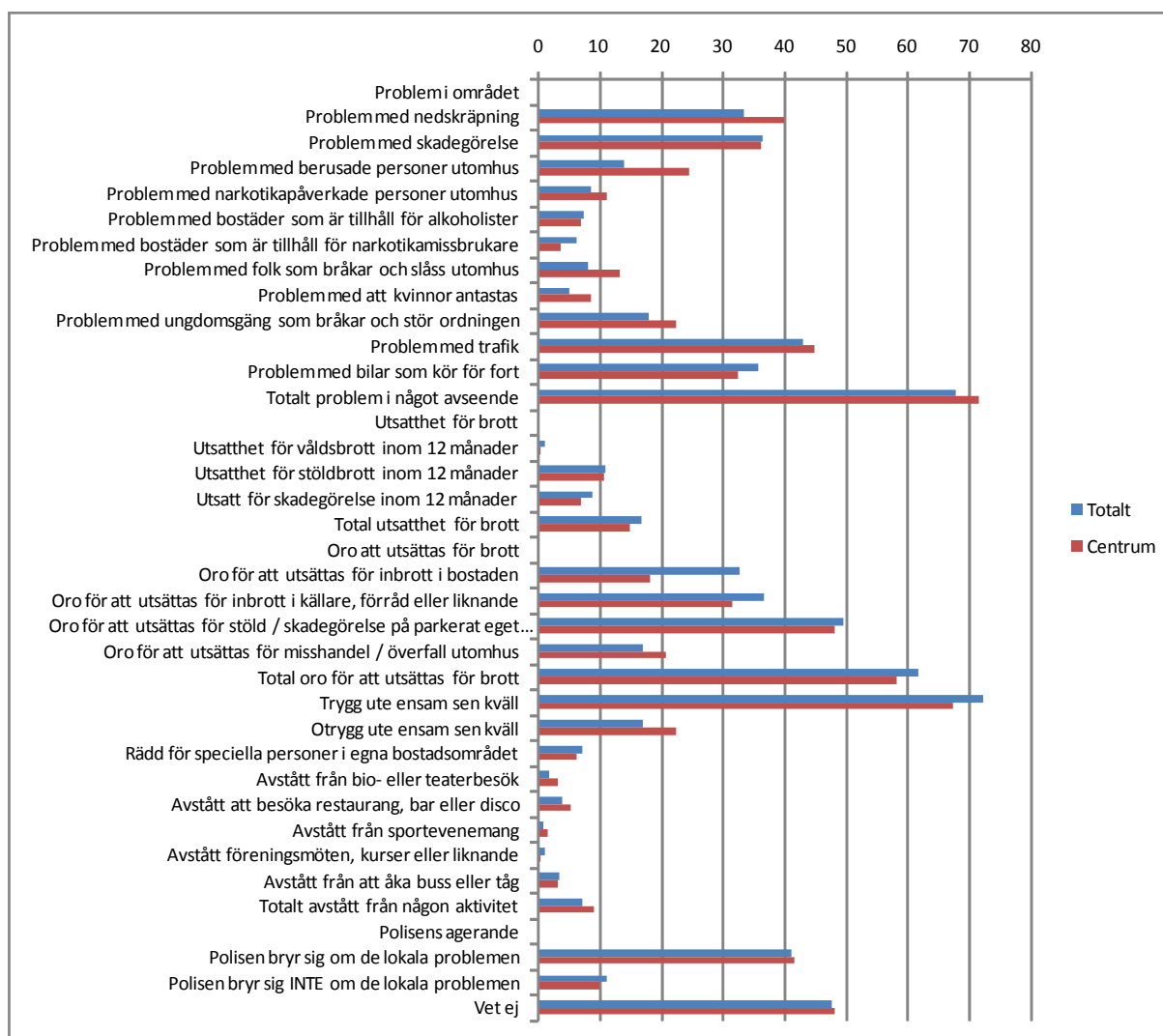

Jämfört med kommuntotalen, så gäller för Centrum:

- Man ligger markant högre när det gäller vissa problem främst nedskräpning och berusade personer
- Utsatthet för brott skiljer sig inte signifikant från kommunen som helhet
- Förutom en viss förhöjning för otrygghet om man vistas ute en sen kväll så verkar det inte finnas några skillnader när det gäller oro och att man avstår från aktiviteter

3.5 Bergnäset

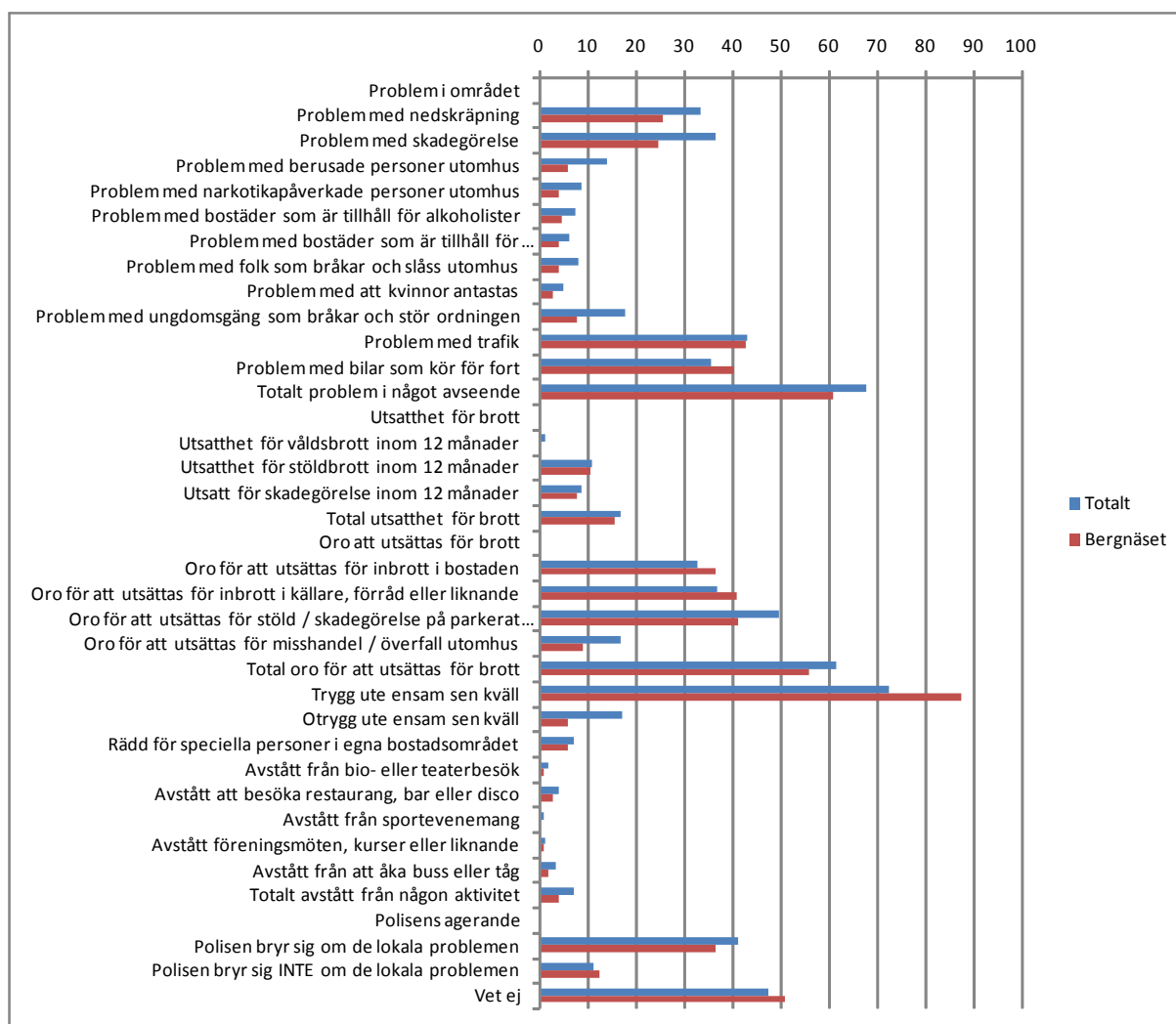

Jämfört med kommundelen, så gäller för Bergnäset:

- Man ligger lägre överlag när det gäller upplevda problem och otrygghet
- Man ligger markant lägre när det gäller nedskräpning/skadegörelse och missbruk samt en del frågor relaterade till oro

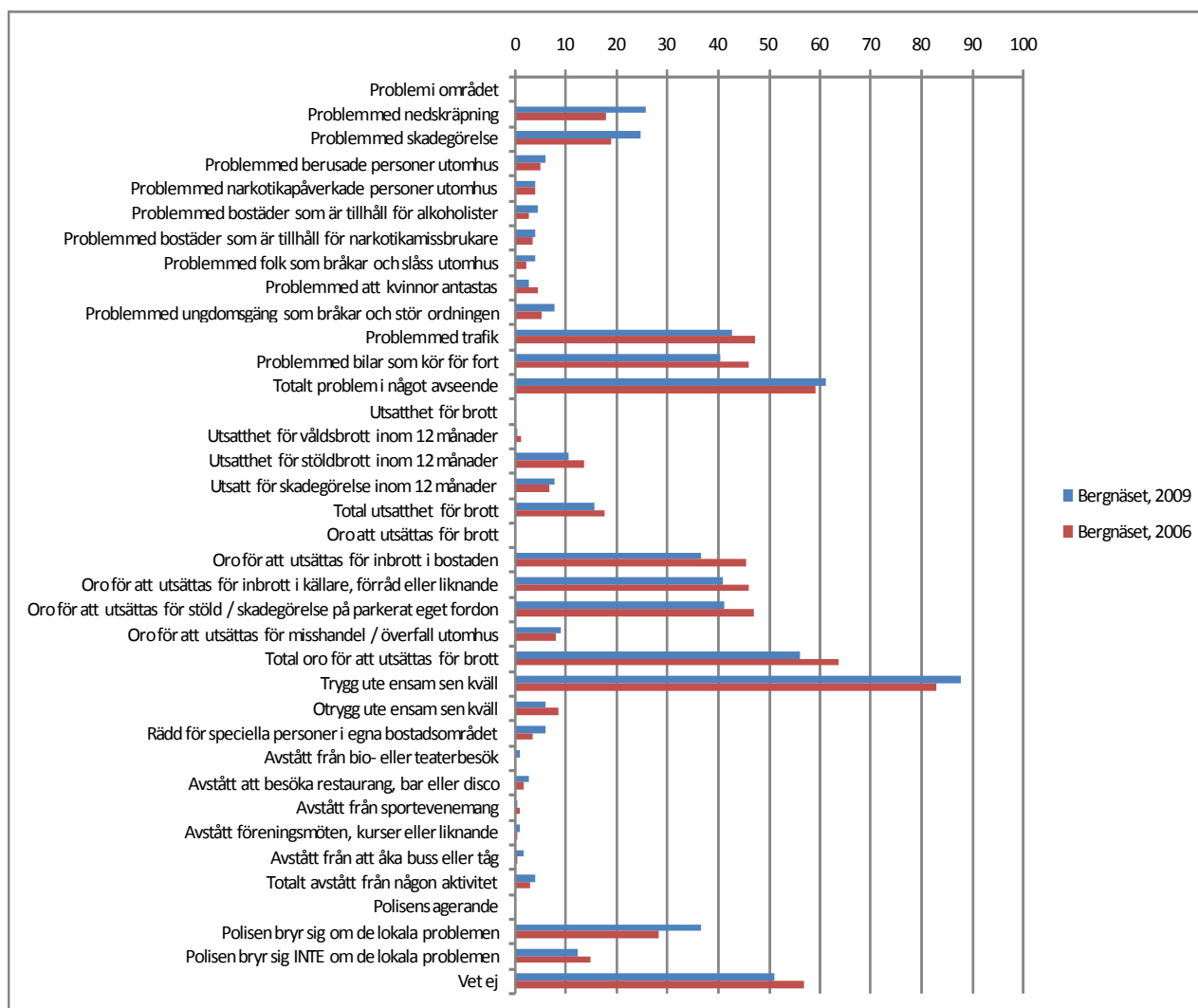

Överlag är det för Bergnäset ganska små förändringar sedan förra undersökningen. Problem med nedskräpning och skadegörelse har ökat och några frågor kring oro har minskat. Förändringarna är dock inte säkerställda.

3.6 Notviken

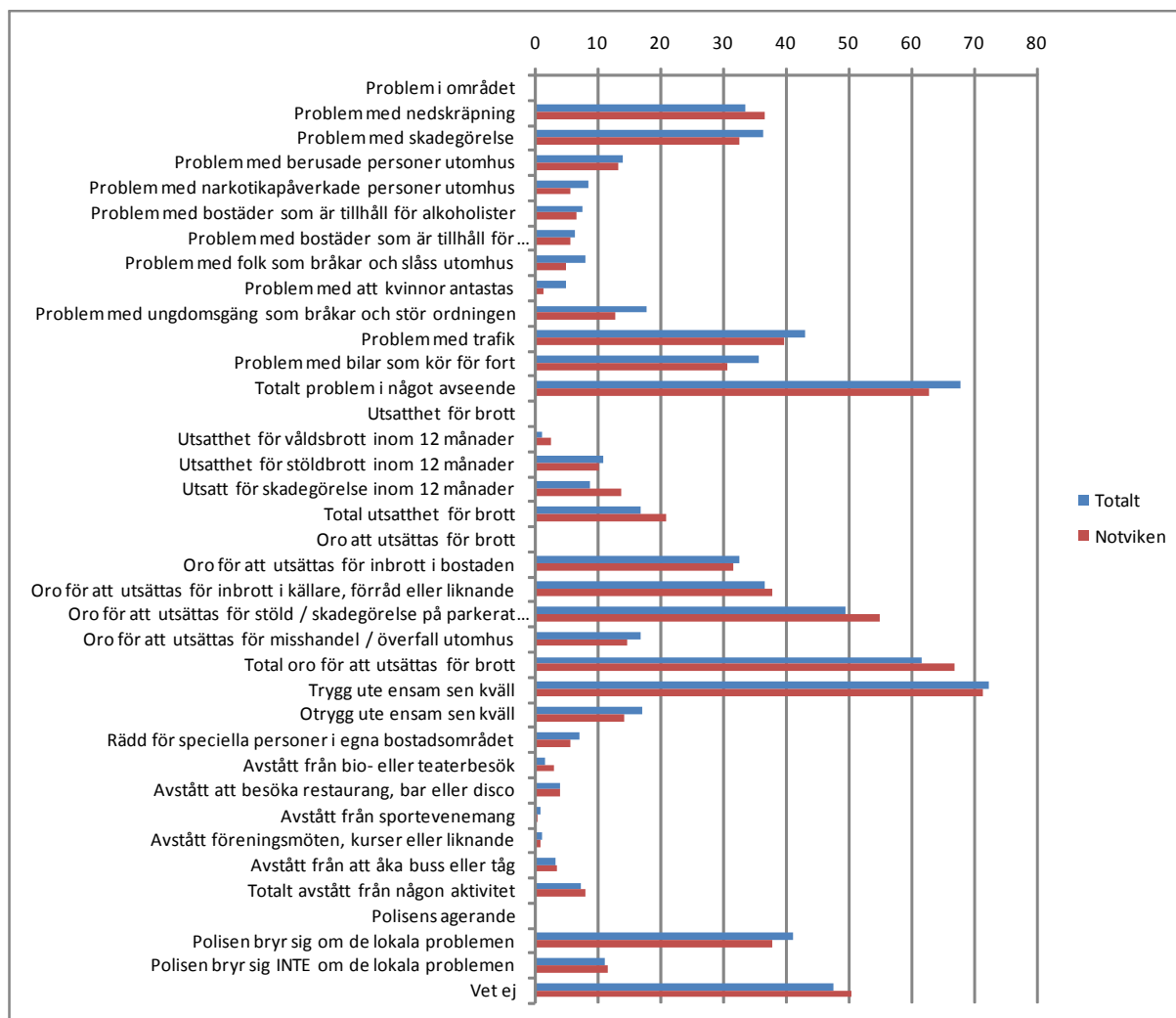

Jämfört med kommuntotalen, så gäller för Notviken:

- Man ligger överlag på samma nivå som kommunen som helhet
- Utsatthet för skadegörelse ligger markant högre
- Man ligger också högre för vissa frågor kring oro, men skillnaderna är inte signifikanta

3.7 Björkskatan

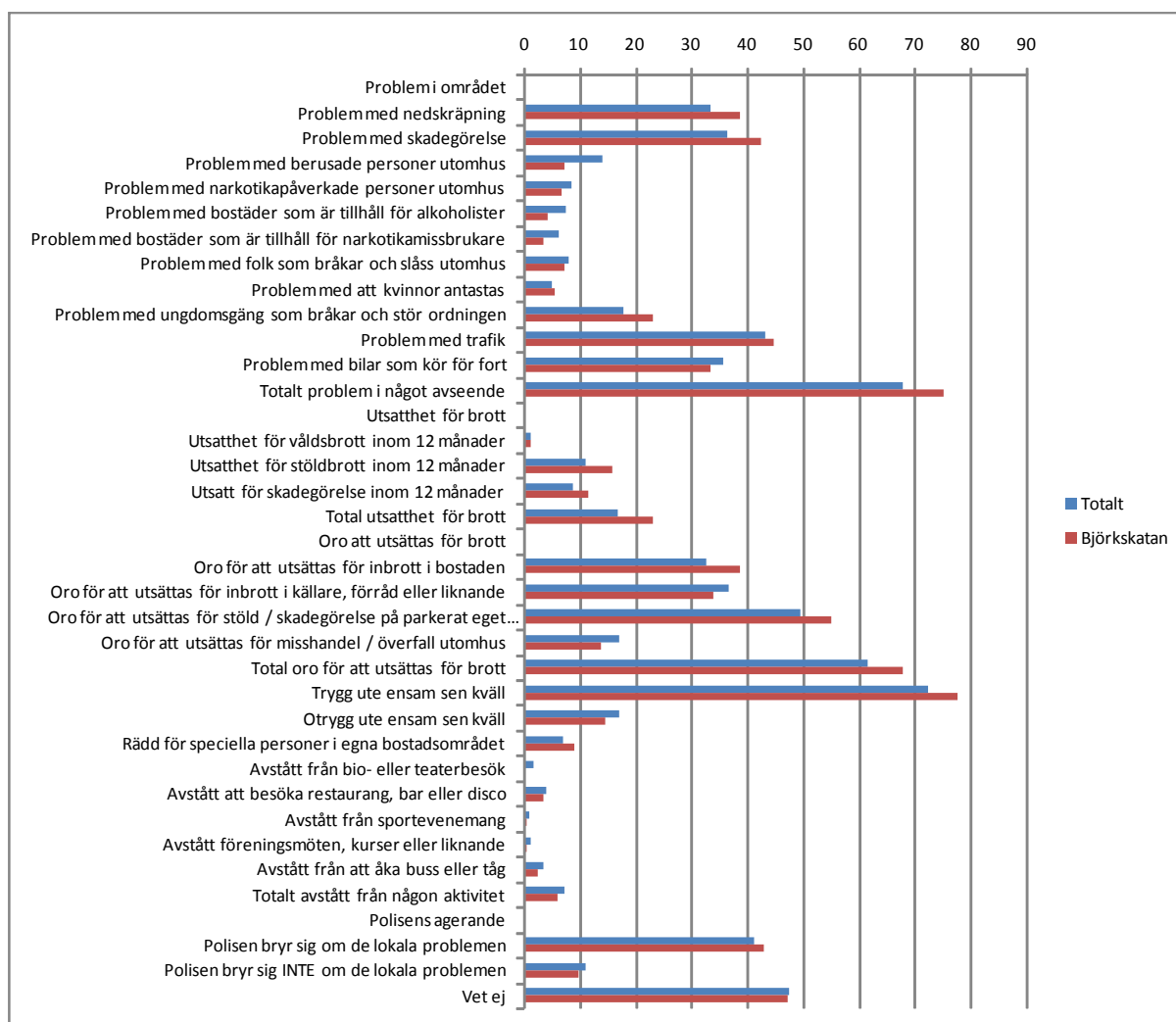

Jämfört med kommuntotalen, så gäller för Björkskatan:

- Man ligger överlag på samma nivå som kommunen som helhet
- Problem med ungdomsgång och utsatthet för stöldbrott ligger dock markant högre liksom oro att utsättas för inbrott i bostaden

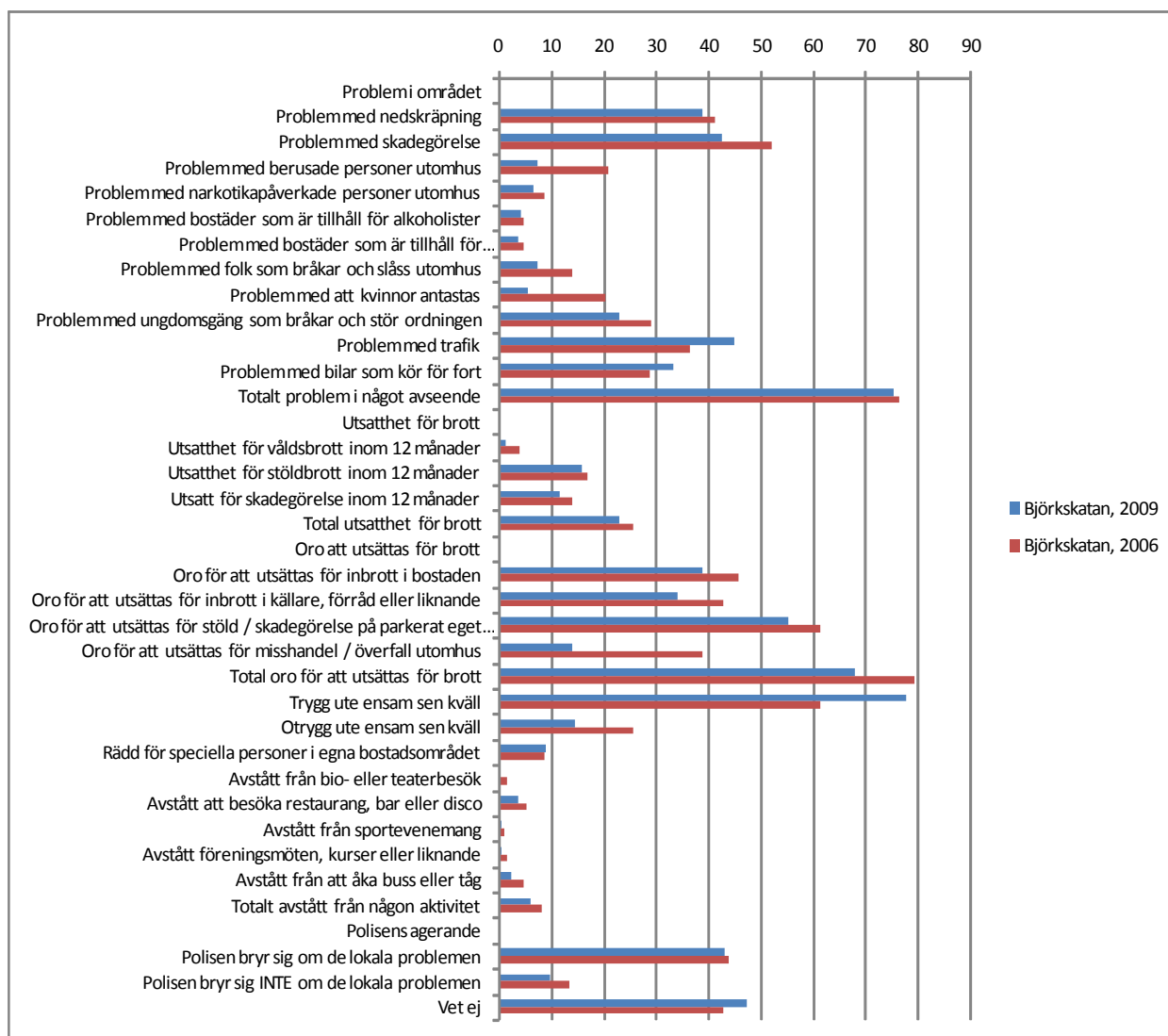

För Björkskatan har resultaten förbättrats när det gäller problem med berusade personer, folk som bråkar och kvinnor som antastas. Även oro för överfall och misshandel har minskat. Tryggheten har ökat.

3.8 Gammelstad

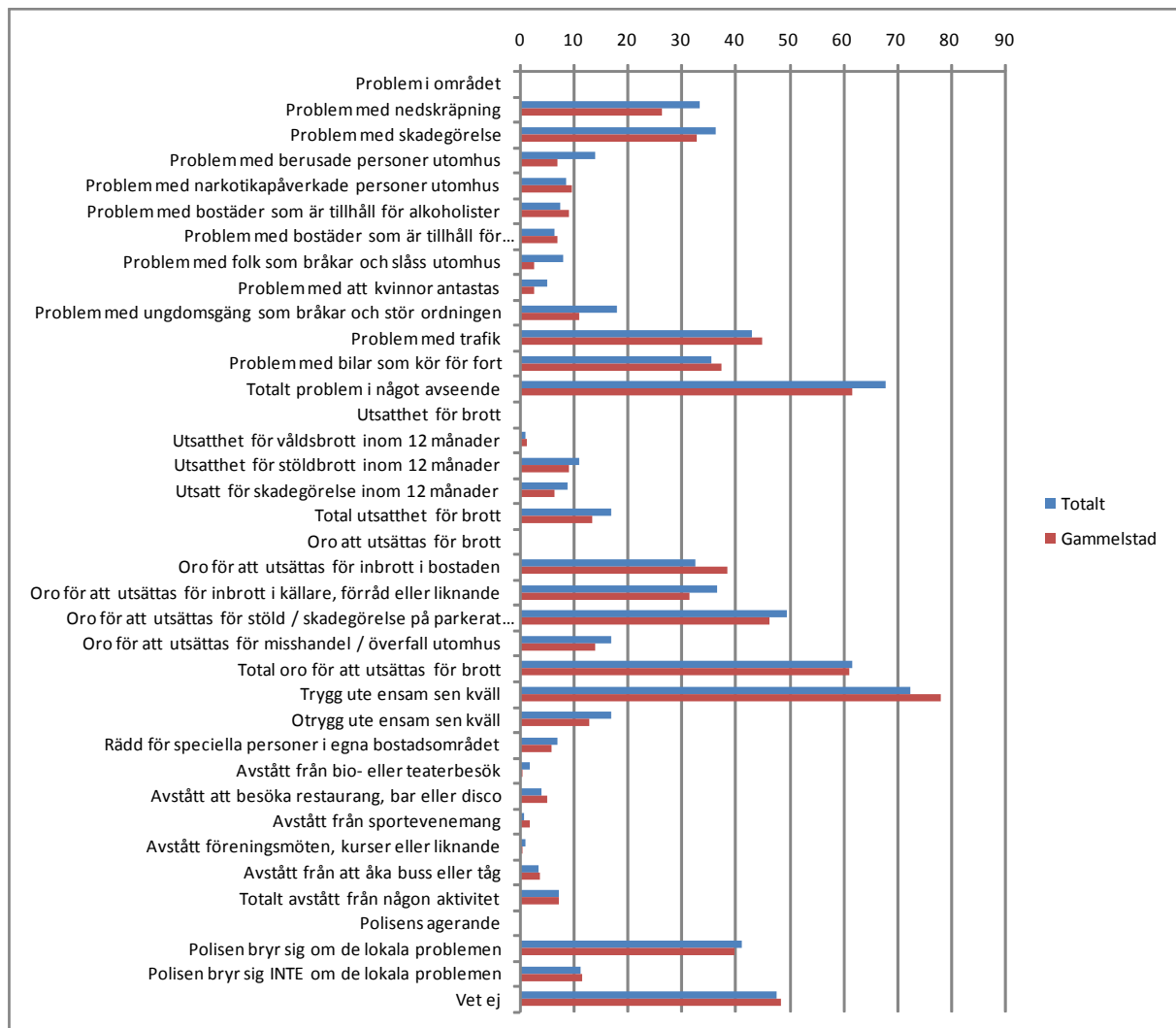

Jämfört med kommundotalen, så gäller för Gammelstad:

- Överlag ligger man på ungefär samma nivå som kommunen som helhet
- För vissa upplevda problem ligger man markant lägre

3.9 Sunderbyn

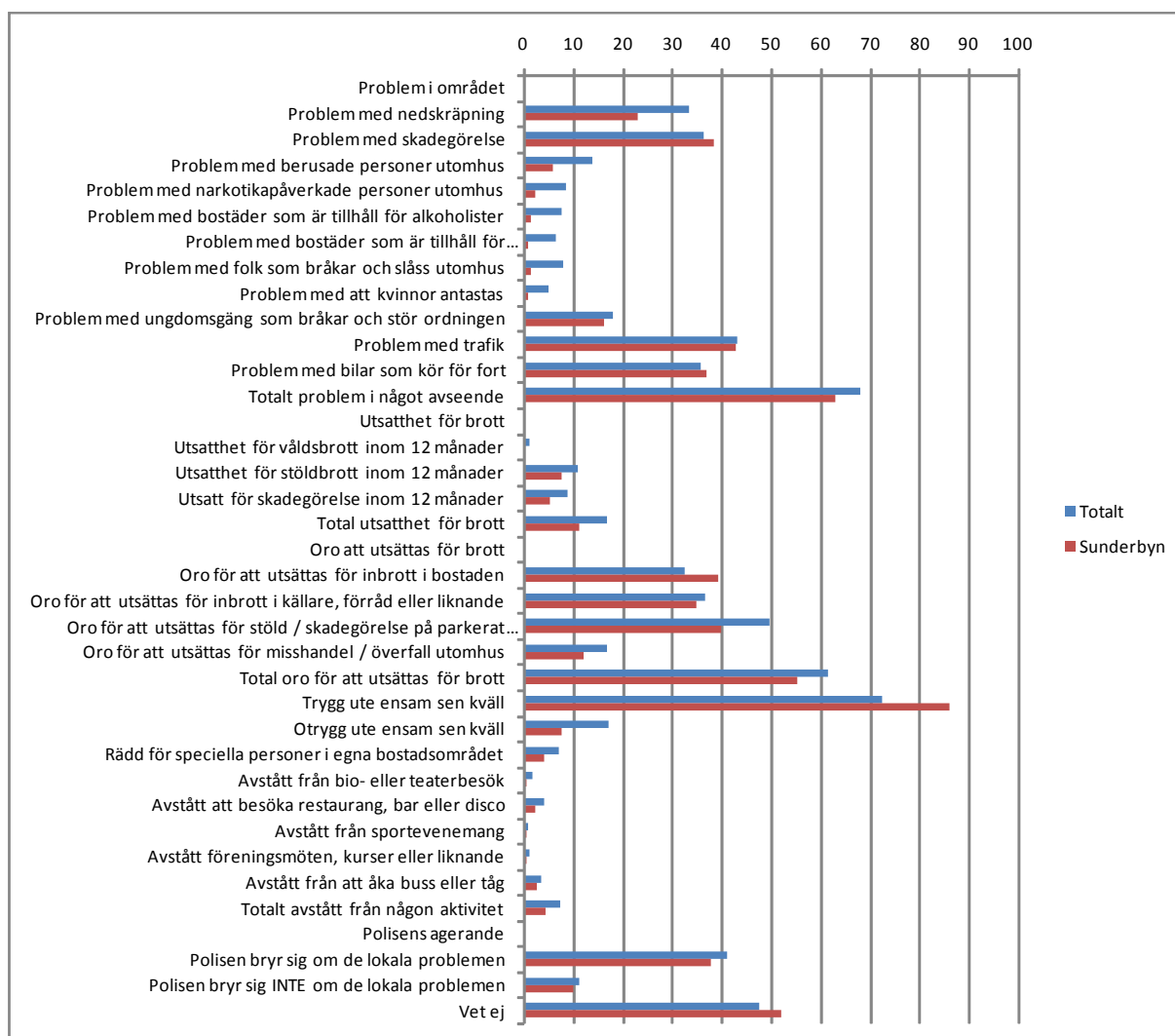

Jämfört med kommundotalen, så gäller för Sunderbyn:

- Man ligger lägre överlag när det gäller upplevda problem, oro och otrygghet
- Man ligger markant lägre när det gäller problem med nedskräpning och missbruk samt frågor relaterade till oro och otrygghet

3.10 Råneå

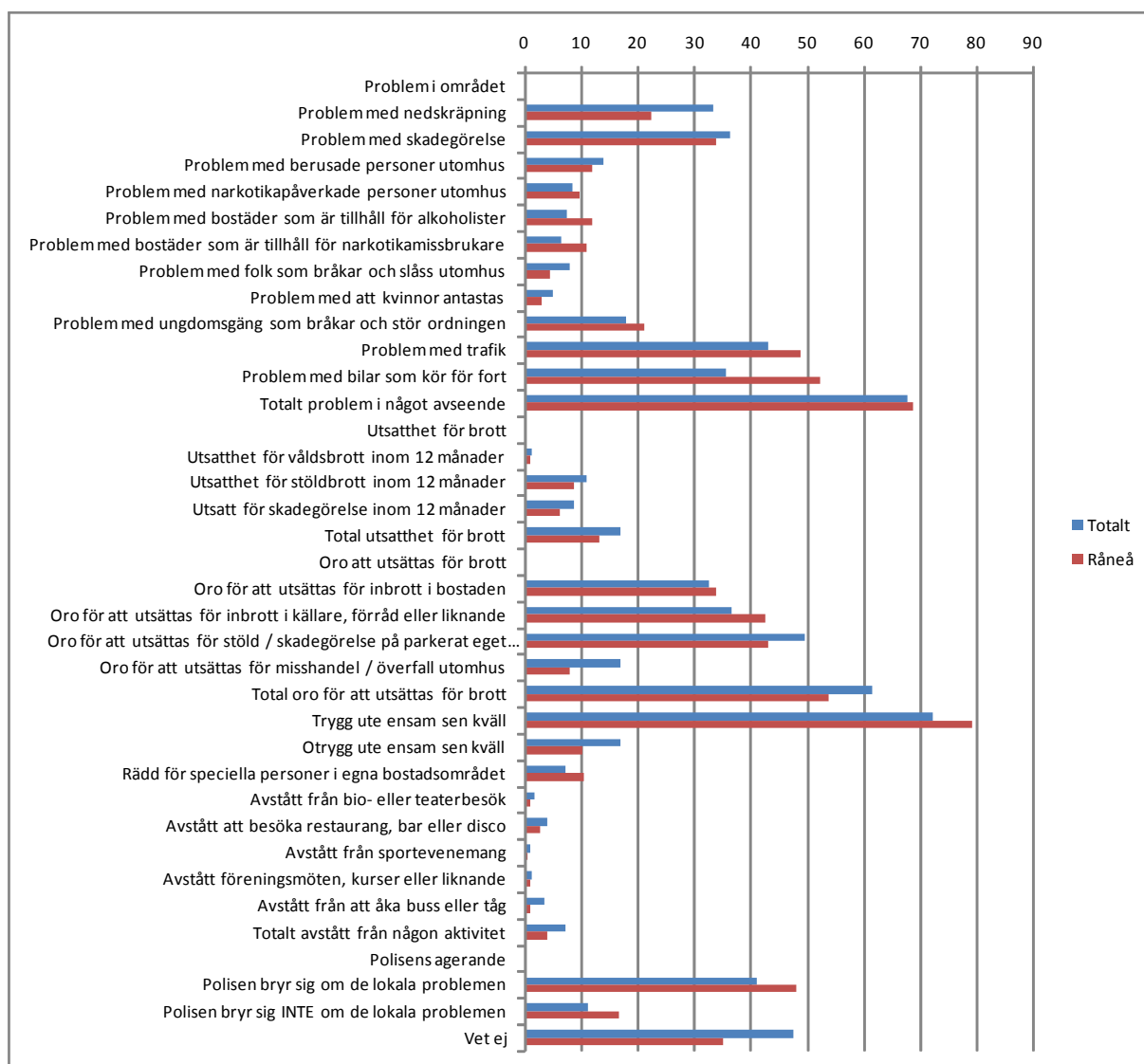

Jämfört med kommuntotalen, så gäller för Råneå:

- När det gäller upplevda problem, så ligger man högre för bostäder för alkoholister/narkotikamissbrukare samt för trafikproblem
- Man har en förhöjd oro för att utsättas för inbrott, medan oro för andra brott är lägre

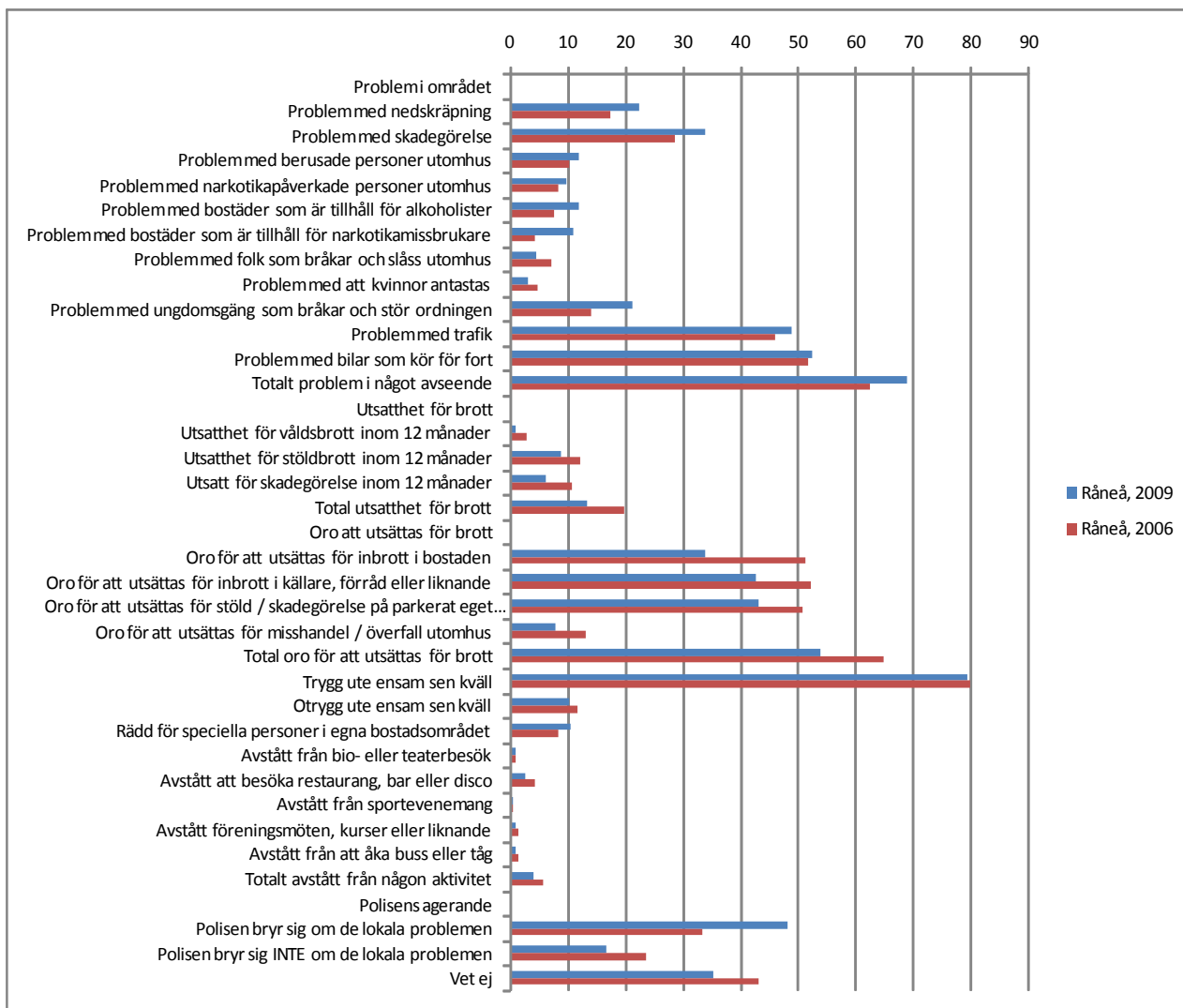

För Råneås del finns en tendens till att rapporterade problem har ökat. Skillnaderna är dock små. Oron tycks ha minskat något, även om endast oro för inbrott i bostaden har en säkerställd förändring. Man kan också konstatera att andelen som anser att polisen bryr sig om de lokala problemen har ökat.

Bilaga A. Resultat i siffror

Jämförelser över tiden, kommunnivå

	2009	2006	2000	1999
Problem i området				
Problem med nedskräpning	33	28	32	32
Problem med skadegörelse	36	36	28	25
Problem med berusade personer utomhus	14	16	16	13
Problem med narkotikapåverkade personer utomhus	9	9	7	5
Problem med bostäder som är tillhåll för alkoholister	8	7	7	7
Problem med bostäder som är tillhåll för narkotikamissbrukare	6	5	4	3
Problem med folk som bråkar och slåss utomhus	8	10	5	6
Problem med att kvinnor antastas	5	10	4	3
Problem med ungdomsgång som bråkar och stör ordningen	18	18	11	9
Problem med trafik	43	42	40	37
Problem med bilar som kör för fort	36	35	33	30
Totalt problem i något avseende	68	66	63	60
Utsatthet för brott				
Utsatthet för våldsbrott inom 12 månader	1	2	2	2
Utsatthet för stöldbrott inom 12 månader	11	17	13	15
Utsatt för skadegörelse inom 12 månader	9	12	7	8
Total utsatthet för brott	17	23	18	21
Oro att utsättas för brott				
Oro för att utsättas för inbrott i bostaden	33	43	26	28
Oro för att utsättas för inbrott i källare, förråd eller liknande	37	46	32	35
Oro för att utsättas för stöld / skadegörelse på parkerat eget fordon	50	56	48	52
Oro för att utsättas för misshandel / överfall utomhus	17	22	11	11
Total oro för att utsättas för brott	62	71	59	59
Trygg ute ensam sen kväll	72	68	80	82
Otrygg ute ensam sen kväll	17	19	10	9
Rädd för speciella personer i egna bostadsområdet	7	6	5	6
Avstått från bio- eller teaterbesök	2	2	1	1
Avstått att besöka restaurang, bar eller disco	4	5	2	3
Avstått från sportevenemang	1	2	1	1
Avstått föreningsmöten, kurser eller liknande	1	2	1	1
Avstått från att åka buss eller tåg	3	3	2	2
Totalt avstått från någon aktivitet	7	8	4	5
Polisens agerande				
Polisen bryr sig om de lokala problemen	41	36	39	37
Polisen bryr sig INTE om de lokala problemen	11	13	11	9
Vet ej	48	50	49	54

Jämförelser över tiden, några delområden

	Hertsön, 2009	Hertsön, 2006	Bergnäset, 2009	Bergnäset, 2006	Björkskatan, 2009	Björkskatan, 2006	Råneå, 2009	Råneå, 2006
Problem i området								
Problem med nedskräpning	38	37	26	18	39	41	22	17
Problem med skadegörelse	48	51	25	19	42	52	34	29
Problem med berusade personer utomhus	20	24	6	5	7	21	12	10
Problem med narkotikapåverkade personer utomhus	12	17	4	4	7	9	10	8
Problem med bostäder som är tillhåll för alkoholister	11	15	5	3	4	5	12	8
Problem med bostäder som är tillhåll för narkotikamissbrukare	12	12	4	4	4	5	11	4
Problem med folk som bråkar och slåss utomhus	16	19	4	2	7	14	4	7
Problem med att kvinnor antastas	10	15	3	5	5	20	3	5
Problem med ungdomsgång som bråkar och stör ordningen	30	31	8	5	23	29	21	14
Problem med trafik	38	46	43	47	45	36	49	46
Problem med bilar som kör för fort	29	35	40	46	33	29	52	52
Totalt problem i något avseende	65	77	61	59	75	76	69	62
Utsatthet för brott								
Utsatthet för våldsbrott inom 12 månader	2	3	0	1	1	4	1	3
Utsatthet för stöldbrott inom 12 månader	11	19	11	14	16	17	9	12
Utsatt för skadegörelse inom 12 månader	10	18	8	7	12	14	6	11
Total utsatthet för brott	19	28	16	18	23	26	13	20
Oro att utsättas för brott								
Oro för att utsättas för inbrott i bostaden	41	51	37	45	39	46	34	51
Oro för att utsättas för inbrott i källare, förråd eller liknande	39	46	41	46	34	43	43	52
Oro för att utsättas för stöld / skadegörelse på parkerat eget fordon	59	71	41	47	55	61	43	51
Oro för att utsättas för misshandel / överfall utomhus	30	31	9	8	14	39	8	13
Total oro för att utsättas för brott	67	82	56	64	68	79	54	65
Trygg ute ensam sen kväll	52	57	88	83	78	61	79	80
Otrygg ute ensam sen kväll	31	26	6	9	15	26	10	12
Rädd för speciella personer i egna bostadsområdet	10	8	6	4	9	9	11	8
Avstått från bio- eller teaterbesök	2	1	1	0	0	1	1	1
Avstått att besöka restaurang, bar eller disco	5	5	3	2	4	5	3	4
Avstått från sportevenemang	2	0	0	1	1	1	0	0
Avstått föreningsmöten, kurser eller liknande	2	1	1	0	1	1	1	1
Avstått från att åka buss eller tåg	5	4	2	0	2	5	1	1
Totalt avstått från någon aktivitet	9	8	4	3	6	8	4	6
Polisens agerande								
Polisen bryr sig om de lokala problemen	47	38	37	28	43	44	48	33
Polisen bryr sig INTE om de lokala problemen	15	16	12	15	10	14	17	23
Vet ej	38	46	51	57	47	43	35	43

Resultat 2009, totalt och uppdelat på delområden

	Totalt	Hertsön	Örnäset	Centrum	Bergnäset	Notviken	Björkskatan	Gammelstad	Sunderbyn	Råneå
Problem i området										
Problem med nedskräpning	33	38	35	40	26	37	39	26	23	22
Problem med skadegörelse	36	48	38	36	25	33	42	33	38	34
Problem med berusade personer utomhus	14	20	21	25	6	13	7	7	6	12
Problem med narkotikapaverkade personer utomhus	9	12	13	11	4	6	7	10	2	10
Problem med bostäder som är tillhåll för alkoholister	8	11	12	7	5	7	4	9	1	12
Problem med bostäder som är tillhåll för narkotikamissbrukare	6	12	10	4	4	6	4	7	1	11
Problem med folk som bråkar och slåss utomhus	8	16	10	13	4	5	7	3	1	4
Problem med att kvinnor antastas	5	10	5	9	3	2	5	3	1	3
Problem med ungdomsgång som bråkar och stör ordningen	18	30	14	22	8	13	23	11	16	21
Problem med trafik	43	38	41	45	43	40	45	45	43	49
Problem med bilar som kör för fort	36	29	35	33	40	31	33	38	37	52
Totalt problem i något avseende	68	65	71	72	61	63	75	62	63	69
Utsatthet för brott										
Utsatthet för våldsbrott inom 12 månader	1	2	2	1	0	3	1	1	0	1
Utsatthet för stöldbrott inom 12 månader	11	11	10	11	11	10	16	9	8	9
Utsatt för skadegörelse inom 12 månader	9	10	8	7	8	14	12	6	5	6
Total utsatthet för brott	17	19	15	15	16	21	23	13	11	13
Oro att utsättas för brott										
Oro för att utsättas för inbrott i bostaden	33	41	28	18	37	32	39	38	39	34
Oro för att utsättas för inbrott i källare, förråd eller liknande	37	39	41	32	41	38	34	31	35	43
Oro för att utsättas för stöld / skadegörelse på parkerat eget fordon	50	59	51	48	41	55	55	46	40	43
Oro för att utsättas för misshandel / överfall utomhus	17	30	25	21	9	15	14	14	12	8
Total oro för att utsättas för brott	62	67	64	58	56	67	68	61	55	54
Trygg ute ensam sen kväll	72	52	60	67	88	71	78	78	86	79
Otrygg ute ensam sen kväll	17	31	26	22	6	14	15	13	8	10
Rädd för speciella personer i egna bostadsområdet	7	10	6	6	6	6	9	6	4	11
Avstått från bio- eller teaterbesök	2	2	4	3	1	3	0	0	0	1
Avstått att besöka restaurang, bar eller disco	4	5	4	5	3	4	4	5	2	3
Avstått från sportevenemang	1	2	1	2	0	1	1	2	0	0
Avstått föreningsmöten, kurser eller liknande	1	2	3	1	1	1	1	0	0	1
Avstått från att åka buss eller tåg	3	5	6	3	2	4	2	4	3	1
Totalt avstått från någon aktivitet	7	9	11	9	4	8	6	7	5	4
Polisens agerande										
Polisen bryr sig om de lokala problemen	41	47	39	42	37	38	43	40	38	48
Polisen bryr sig INTE om de lokala problemen	11	15	7	10	12	12	10	12	10	17
Vet ej	48	38	53	48	51	51	47	49	52	35

Färgmarkeringarna rött och grönt används för att markera var det finns statistiskt säkerställda skillnader mellan ett delområdes resultat och motsvarande totalresultat. Grönt och rött anger signifikant bättre respektive sämre än totalvärdet. Gul markering innebär att det inte finns någon säkerställd skillnad.